Мы Вместе!!!
Стр.2

Весеннее настроение
Стр.3

Наболело
Стр.4

Государственное автономное образовательное учреждение
Мурманской области среднего профессионального образования
"Полярнозоринский энергетический колледж"
студенческая газета

№4(16)
28.04.2014
(понедельник)
издаётся с 27.12.2012
mypek.ru

Прочти - Это Круто!

Педагогические Чтения

С 21 по 23 марта в г. Тбилиси (Грузия) проходили XIII Международные Педагогические Чтения Ш.А. Амонашвили «Учитель» в Тбилисском Государственном университете им. Джавахишвили, участником которых стала преподаватель истории нашего колледжа Петрова Екатерина Александровна (с более подробной информацией можно ознакомиться на сайте колледжа: www.mypek).

Неделя английского языка

С 31 марта по 4 апреля прошла неделя английского языка по теме: «Знание английского языка – залог успешной карьеры!».

Продолжение на стр.4

Интеллектуальный интернет-марафон

С 07 по 14 апреля образовательный центр "Эдукон" г. Москва проводил Международный интеллектуальный интернет-марафон "Эдуконец".

Студентка гр. СП13 "Документационное обеспечение управления и архивоведение" Тимофеева Екатерина заняла 2 место и получила серебряный сертификат участника. Подготовила Екатерину преподаватель химии и биологии Войнич Елена Александровна.

Поздравляем!!!!

Семинар-тренинг в Мурманске

9 апреля делегация студентов ПЭК: Ипатов Артем, Медникова Юлия НП23, Морозова Галина НП21, Додов Даниил НП22, Кулаков Влад СП12 приняла участие в семинаре-тренинге по теме "Профилактика экстремизма, формирование толерантного сознания среди обучающихся и студентов" в г. Мурманске.

За участие ребята получили свидетельства. Спасибо им за работу!

День Открытых Дверей

21 апреля прошел в колледже «День открытых дверей». Любой желающий мог посетить и ознакомиться с профессиями нашего учебного заведения. Наши волонтеры сопровождали гостей

Спасибо волонтерам за работу. Но нам еще предстоит учиться, чтобы двери колледжа были как можно шире открыты, и к нам пришло больше абитуриентов!

АТОМНАЯ ЭНЕРГЕТИКА ГЛАЗАМИ МОЛОДЕЖИ

19 апреля в колледже среди студентов групп: СП 22 «Атомные электрические станции и установки», СП11 «Автоматические системы управления» и ТУ12 «Контрольно-измерительные приборы и автоматика» состоялся II Ежегодный Научный Семинар «АТОМНАЯ ЭНЕРГЕТИКА ГЛАЗАМИ МОЛОДЕЖИ».

Активное участие принимали:
Специалисты Кольской АЭС:

Яблоков Николай Николаевич – электромеханик Административно-хозяйственного отдела;

Иноземцева Мария Олеговна – инженер Учебно-тренировочного пункта;

Власов Роман Николаевич – инженер Отдела ядерной безопасности;

Крылов Алексей Владимирович – инженер Отдела подготовки и проведения ремонта;

Грохольская Ульяна Юрьевна – техник Отдела контроля металла и диагностики;

Носков Олег Александрович – ведущий инженер Отдела управления качеством.

Студенты и руководители по тематическим направлениям Семинара представили свои доклады и презентации:

Группа СП22:

Ларионова Марина Олеговна и Баранова Мария Владимировна – преподаватель спец. дисциплин:

«Техническое обслуживание и ремонт оборудования по техническому состоянию»;

Шахмаров Руслан Матлабович, Тарасова Анастасия Дмитриевна и Куликова Татьяна Николаевна – заведующая практикой: «Новейшие технологии атомного машиностроения»;

Мусатов Александр Игоревич, Злобин Дмитрий Михайлович и Смолярова Венера Ильдусовна – преподаватель спец. дисциплин: «Управляемый термоядерный синтез»;

Орлова Анастасия Вячеславовна и Вишнякова Наталия Олеговна – преподаватель физики и электротехники: «Радиационный контроль».

Группа СП11:

Котов Алексей Владимирович и Вишнякова Наталия Олеговна – преподаватель физики и электротехники: «Тенденции развития топлива для АЭС»;

Андрианова Анастасия Александровна и Носкова Екатерина Ивановна – преподаватель экономики и обществознания: «Система менеджмента качества на промышленном предприятии. Внедрение системы менеджмента качества на примере Кольской АЭС»;

Артеменко Андрей Дмитриевич и Коренева Татьяна Михайловна – преподаватель общепрофессионального цикла: «Композиционные материалы в атомной энергетике»;

Группа ТУ12:

Сычкин Николай Николаевич и Бурлова Елена Анатольевна – преподаватель спец. дисциплин: «Инновационные методы и средства переработки радиоактивных отходов и очищения от радиации зараженных объектов».

Научный семинар «Атомная энергетика глазами молодежи» является одной из форм работы в области повышения квалификации студентов, способствует расширению их научного кругозора, пониманию основных аспектов работы отрасли; кроме того, Семинар содействует взаимодействию отраслевых специализированных образовательных учреждений Мурманской области с ОАО «Концерн Росэнергоатом».

Представители Кольской АЭС вручили призы и отметили, что уровень подготовки стал выше.

Выражаем благодарность экспертным представителям Кольской АЭС, студентам и руководителям!!!

Руководитель по научно-исследовательской работе
ГАОУ МО СПО «ПЭК»
Куликова Татьяна Николаевна

Неделя специальностей

С 21 по 25 апреля в колледже прошла неделя спецтехнологии по профессии «Сварщик (электросварочные и газосварочные работы)». В рамках недели проводились олимпиада по спецтехнологии, конкурс «Эрудит», конкурс презентаций по профессии, которые подготовила преподаватель спецдисциплин Погодина Ольга Георгиевна.

Викторина

В апреле проходила Всероссийская викторина по истории «К 70-летию снятия блокады Ленинграда», в которой принял участие студент гр. СП12 Поляков Константин под руководством Е.А. Петровой

Желаем творческих успехов участникам!

Спорт в жизни сотрудников ПЭК

05 апреля на базе государственного автономного образовательного учреждения Мурманской области среднего профессионального образования «Мурманский строительный колледж им. Н.Е. Момота» состоялась IX-ая Спартакиада «Здоровье» среди сотрудников профессиональных образовательных организаций и образовательных организаций высшего образования Мурманской области, посвященная Всемирному дню здоровья.

Команды соревновались в следующих спортивных дисциплинах: лыжная эстафета, ОФП, баскетбольный конкурс, быстрые шахматы, настольный теннис, волейбол и перетягивание каната.

Наша команда достойно выступила на спартакиаде, заняв IV место в общекомандном зачете.

Победителем заслуженно стала команда ГАОУ МО СПО «Апатитский политехнический колледж».

Поздравляем!!!!

Накал страстей

11 апреля в спортивном зале ПЭК состоялся турнир по мини-футболу под девизом: "Выход есть всегда - Выбери Жизнь!" (в рамках Дня Здоровья - профилактики ЗОЖ).

Помощь в организации оказал Чистяков А., волонтёр из Кандалакши, ответственным за формирование команд ПЭК был студент гр. НП11 Епончинцев М. Играло 6 команд.

Турнир завершился и вот его результаты:

I место - сборная команда "Город без наркотиков"

II место - сборная НП11 и СП22 "Real Madrid"

III место - команда НП-13"Все свои"

Успехов Вам и спортивной удачи в новых играх!

Подготовка к 9 Мая

Прошли рабочие собрания, намечены направления в подготовке к важному событию в стране и городе.

Краеведческая программа:

- Выставка, посвященная жителям края, их культуре «Саамы. Народные промыслы» – кабинет истории, преподаватель Петрова Е.А.
- Выставка «Заполярные просторы» – методический кабинет, педагог-организатор Сипилина М.А.
- Радио-выпуски «С любовью о Севере».

Мы Вместе!!!

Творческая работа Юлии Медниковой, студентки группы НП23 по теме «Воссоединение Крыма с Россией».

18 апреля в нашем колледже прошел урок, как и по всей России, посвященный воссоединению Крыма с Россией «МЫ ВМЕСТЕ!»

Гостем урока стал депутат Мурманской областной Думы от партии «Единая Россия» Никора Е.В.

Педагоги колледжа: Петрова Е.А. и Сипилина М.А. ввели в курс темы, а наш гость дополнил и расширил основные понятия исторического процесса воссоединения Крыма, Севастополя и России.

Все мы живем в эпоху перемен и нам важно разбираться в текущей ситуации.

Пожелаем мира и спокойствия Украине и благополучного развития новым территориям России.

Патриотизм и мы

4 апреля прошла встреча с руководителем группы "Поиск" г. Полярные Зори Александром Георгиевичем Ешану. Мы узнали о работе поисковиков, о их участии в походах Памяти по местам боевых сражений в Великой Отечественной войне в Заполярье. Прозвучали песни под гитару в исполнении Александра Георгиевича, после чего преподнес колледжу сувениры от всей группы «Поиск» и пожелал студентам и преподавателям здоровья и мирного неба над головой.

За 15 лет свыше 400 человек находились в рядах группы «Поиск».

Готовясь к памятным датам времён ВОВ мы должны помнить о наших предках, защищавших нашу страну, сохранять места, где есть захоронения, места, где установлены памятники... Изучайте историю – без прошлого нет будущего!

На ф.: А.Г. Ешану и студенты ПЭК.

Орлова А.

Мой край родной, мой край любимый…

В апреле мы вновь вернулись к теме нашей малой родины — Родному Заполярью, и не случайно! В апреле и мае есть знаковые даты для города Полярные Зори — 22 апреля день рождения города и 28 мая — образование Мурманской области.

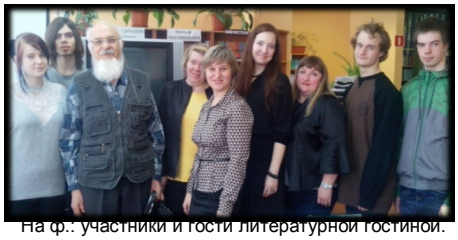

На ф.: участники и гости литературной гостиной.

В пятницу, **18 апреля**, состоялась литературно-музыкальная программа в библиотеке нашего колледжа во время классного часа.

В гостях у нас побывали поэт Адольф Иванович Заболотный и солистка из центра "Содействия" города Кандалакша Юлия Ломанова.

Беседовали о севере, читали стихи, звучала живая музыка в исполнении Кулакова Влада.

О нашем крае написано немало стихов, но сегодня прозвучат стихи наших местных городских поэтов:

Ручейки, пригорки и тропинки!
Вами я живу и вас люблю.
Никогда, нигде я не забуду
Северную Вашу красоту…

или

Край ты мой любимый,
Светлый и родной.
Счастьем и невзгодой
Я делюсь с тобой… — так о своей малой родине пишет учительница начальных классов.

Л. Андрейчук

В библиотеке можно прочитать её сборники, не так давно вышедшие в свет.

Была показана презентация фотографий нашего края М.А. Сипилиной, отдельный блок был посвящен Терскому берегу—эти фотографии были представлены инженером КАЭС Ловчевой Л.

22 апреля День рождения у города Полярные Зори:

Мой маленький город –
Полярные Зори.
Стоишь средь лесов и болот.
Вокруг возвышаются снежные горы
И бурная Нива течёт!

А это уже строчки другого поэта — А.И. Заболотного. Адольф Иванович - инженер КАЭС, фотограф, художник, поэт, какими только дарованиями не наделён этот человек:

«Реактор» жизни –
Творческое в человеке.
Оно бурлит, всё выворачивая в нём.
И грусть, и радость,
Что рождаются в минуты эти,
Приносят ощущенье счастья
В поиске своём.

Адольф Иванович, познакомив нас со своими стихами, подметил: «Хоть речь сегодня и идёт о севере, но я уверен, что среди нас, присутствующих, немало творческих людей, талант которых раскрывается именно здесь на Севере».

Среди слушателей нашей гостиной, к сожалению, было не так много ребят и взрослых. Но нам есть к чему стремиться, есть над чем работать, ведь главное, что среди нас всё же немало одарённых людей, которые щедро готовы делиться своими талантами.

Спасибо гостям и участникам, и до новых встреч, ведь тема севера безгранична.

Федор Муженко, М.А. Сипилина

Практика по специальности «Контролёр сберегательного банка»

С 3 по 31 марта состоялась первая практика в группе НП23 («Контролер сберегательного банка»). Своими впечатлениями поделились с нами некоторые студентки:

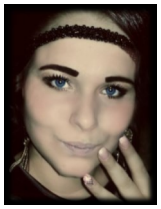

Медникова Юлия:—*За всё время учебы в колледже я узнала многое, но если быть честной, мало понятного. Учеба в колледже это одно, а вот практика это другое.*

Утром, сонная, встав с кровати, зевая и потягиваясь, вдруг понимаешь, сегодня мой первый день, и каждая минутка на счету, опоздать никак нельзя. Быстренько одевшись, минут так за 15 (не считая водные процедуры), где-то около получасу стоишь и рассматриваешь себя, при этом делая серьезный вид, представляя себя банковским работником.

Покривлявшись от души, уже собираясь выйти, вся уверенность куда-то подевалась. По дороге возникла какая-то тяжесть и напряжение, в голове шумело, и постоянно всплывали вопросы: как представиться? Правильно ли я одета? А вдруг все-таки блузка нужна? А я платье надела… Ох, и ветер ещё волосы растрепал. А вдруг скажут причёска не та и отправят меня домой…

Дойдя до банка, и собравшись с мыслями, я переступила порог…

В Мособл-Банке меня встретили улыбчиво и доброжелательно. Управляющая познакомила меня с персоналом и обстановкой в офисе. В голове прояснело, и волнение пропало, осталось смущение и скованность, которое в дальнейшем тоже исчезло. Мне показали рабочее место, погоняли по вопросам, а потом все было по плану дневника практики. Я очень многое узнала про деньги, про вклады и многие другие кассовые операции. Мне стало интересно и я уже могу представить себя на месте контролера банка. Во всём мне помогла практика, где я уже на деле могла понять всю суть своей профессии. И я осталась довольна. А я переживала…

«Контролёр сберегательного банка» – моя профессия, я её выбрала, и она мне нравится.

Фишева Маргарита:—Проходила практику в СКБ-банке в г. Кандалакша. Ожидала нечто большего.

Первую неделю я звонила клиентам, предлагала им участие в акции взять кредит под маленький процент 12,5 годовых. Остальные 2,5 недели раздавала рекламные буклеты.

Поэтому, мне практика не понравилась. Нас ни к чему не допускали, не провели экскурсию по банку, ничего не объяснили. Всё было строго.

Кайрис Екатерина:—Практику проходила в Африканде-2 в отделении Сбербанка. Месяц длилась практика. Стояла возле терминала. Объясняла клиентам банка правила пользования терминалом: оплатить мобильный и домашний телефон, коммунальные услуги, перевод средств с карты на карту.

Наставники относились доброжелательно. Всё понравилось, всех люблю!

Ю. Медникова, М. Фишева, Е. Кайрис.

Весеннее настроение

Весна – это всегда начало чего-то нового, яркого, свежего. Таким событием 19 апреля в ГДК стал конкурс-фестиваль «Весеннее настроение» среди молодёжи города.

На ф.: участницы конкурса от колледжа.

Наш колледж занял почётное 2 место, поздравляем!!!

Проект этот был очень интересный, ведь требовалось не только сделать красивые платья, но и выполнить их из различных промышленных материалов (пенопласт, пленка, банки, CD-диски и др.)

Нашим модельерам это удалось!

Разведская Любовь Николаевна и её обучающиеся группы ПП24 проделали большую работу, в её коллекцию вошли 3 платья и в каждом своя изюминка: великолепное платье с цветами Сакуры, состояло из обычных салфеток и туалетной бумаги, его демонстрировала Нагорная Татьяна НП11. Из мешковины, искусственных цветов и цветной бумаги платье показала Кайрис Екатерина НП23. Должна отметить её, она полностью вошла в роль, и её наряд «Весна у папуасов» вызвал улыбку у всех в зале. Длинная юбка из нитей огромного числа бумажных цветов, было надето на Мастинину Кристину СП11.

Ветеляйнен Марина Александровна и Медникова Юлия НП23 отличились трудоёмкой и кропотливой работой, ведь на платье ушло более 700 салфеток, и каждая прошла через их руки. Платье со стильной причёской продемонстрировала Шубарина Дарья СП12.

Кайрис Екатерина сделала из обычных мусорных пакетов вполне вечернее платье, которое показала Платонова Екатерина НП11, и мы увидели Катю женственной, необычной, романтичной.

Хочется сказать нашим модельерам большое спасибо за такие чудесные платья!!!

У каждого в этом проекте была своя роль: режиссёр-постановщик ГДК Силуянова Яна и звукорежиссёр подбирали сопровождение, не просто оказалось объединить всех М.А. Сипилиной, но мы довели это дело до конца!

Неприятным моментом оказалось слабое выступление наших моделей. Было очень заметно жюри и зрителям их несобранность, неумение слышать музыку и сопровождающий текст. Пожелаем в будущем посещать все запланированные репетиции и полностью раскрывать свои лучшие творческие возможности!

Кто присутствовал на этом красочном мероприятии, поделился с нами своими впечатлениями:

Керайте Миралда СП13: – Я была в ДК, моё мнение об этом фестивале: Всё очень понравилось, красивые платья. Спасибо за этот фестиваль!

Рыбакова Ульяна СП13: – Мне рассказывали о фестивале. Он впечатлил моих друзей, платье понравилось у Дарьи Шубариной СП12. Всё было замечательно!

На ф.: Шубарина Д. СП12

Спасибо Всем, кто принял участие и тем, кто пришёл посмотреть на праздничную программу!

Сецкор. Медникова Юлия

НАБОЛЕЛО!!!

10 апреля, после уроков, прошел «Круглый стол» студентов с администрацией колледжа.

Президент Анастасия Андрианова (*А. А.*,СП-11) озвучила вопросы от всех обучающихся.

***А. А.:* – Всех волнует вопрос питания в столовой. Когда будет работать свой буфет, где можно будет недорого купить первые и вторые блюда, выпечку и салаты?**

Директор Сергеева Диана Ростиславовна отвечает: – Работа столовой в качестве буфета планируется уже в середине апреля. Первые, вторые блюда, салаты, оладьи, блины, выпечка собственного производства - все это можно будет попробовать совсем скоро. Не увидите в буфете лишь пельменей, консервов и копченостей.

***А. А.:* – Все хотят питаться бесплатно!**

Директор: – Питаются бесплатно у нас студенты, которые находятся в трудной жизненной ситуации и дети-сироты, оставшиеся без попечения родителей. Стоимость обеда для первой категории составляет 90 рублей, это – первое, второе, салат, чай или компот, для второй категории обед стоит 114 рублей.

***От студентки прозвучал вопрос:* – В женский туалет на 3 этаже ходят студенты мужского пола и курят.**

***Директор:* –** К сожалению, чтобы решить вопрос о курении в туалетах необходимо прибегнуть к жестким мерам административного и дисциплинарного воздействия, так как не у всех наших студентов хватает воспитания и самоуважения. Кроме курения могу выдвинуть следующие претензии к студентам: ненормативная лексика, пребывание в колледже в верхней одежде, безобразное отношение к имуществу колледжа, грязь. Подумайте, как наш колледж выглядит в глазах гостей! Неужели подобное поведение и отношение вас устраивает!?

***А. А.:* – Есть у меня желание воплотить в жизнь шкафчики для одежды, как в других колледжах за границей.**

***Директор:* –** Во время учебного процесса постоянно работает гардероб. Чтобы разместить шкафчики, требуется, во-первых, помещение, а также денежные средства на их приобретение. На сегодня у нас отсутствует и то и другое.

Поясню, также, по поводу сертификата на 700 тысяч рублей, подаренного Никорой Е.В., советником директора Кольской АЭС, депутатом Мурманской областной Думы. Да, сертификат был вручен, но деньги, к сожалению, так и не были выделены. Надеюсь, что наши социальные партнеры в дальнейшем смогут выполнить свои обещания в полном объеме. Сегодня ведутся переговоры о работах, которые могут быть выполнены в рамках соглашений о сотрудничестве, заключенных в 2014 году.

***Шатаева Юлия Сергеевна – зам. директора по учебно-производственной работе:* –** С 2011 года в колледже активно развивается система социального партнерства, что для нас является новым направлением деятельности. В рамках заключенных соглашений о сотрудничестве представители «Колатомэнергоремонт» отремонтировали мужскую и женскую раздевальные, расположенные в них туалетные помещения, восстановили функционирование душевых помещений, их централизованное водоснабжение и канализацию, восстановили систему вентиляции в раздевальных и стрелковом тире, осуществили монтаж баскетбольных щитов. Работники Кольской атомной станции улучшили систему искусственного освещения спортивного зала, обновили кровлю перехода бытового корпуса и общежития. Сотрудники КМК «ГЭМ» осуществили замену светильников актового зала, произвели электромонтажные работы в сварочном цехе колледжа. И это далеко не весь перечень услуг и работ, которые оказывают нам наши социальные партнеры.

В 2014 году планируются восстановительно-ремонтные мероприятия пола спортивного зала общей площадью 531 кв.м., умывальной в помещении столовой колледжа, монтаж коммутационной аппаратуры осветительной сети актового зала. Все эти мероприятия возможно выполнить только при поддержке социальных партнеров, однако их возможности также ограничены.

Один из способов улучшения благосостояния нашего колледжа – это участие в конкурсах социально-значимых проектов. Наше учреждение с февраля 2014 года является участником данных конкурсов.

***Вопрос от студента:* – Надо отремонтировать кабинет Кореневой Татьяны Михайловны.**

Директор: – В кабинете спецдисциплин (№32), в котором занимается Коренева Т.М. капитальный ремонт с заменой мебели запланирован на июнь 2014. Помимо этого ремонта в плане мероприятий по подготовке к новому учебному году стоит монтаж оборудования полосы препятствий, ремонт еще одного кабинета, туалетов, оборудование лаборатории «Атомные электрические станции и установки».

***А. А.:* – Wi-Fi блокирован.**

***Директор:* –** На всех компьютерах в колледже, где существует выход в Интернет стоит система контентной фильтрации SkyNDS. Таковы на сегодня требования к образовательным организациям.

***Ю. С.:* –** Доступ к Wi-Fi не может быть повсеместным, поскольку это будет мешать образовательному процессу. Точка доступа Wi-Fi могла бы существовать в библиотеке. В скором времени там планируется подключение к сети Интернет.

***Директор:* –** На прошлой неделе был рассмотрен и одобрен проект педагога-библиотекаря Корнейченко С.А. о создании в библиотеке копировально-множительного центра с функциями брошюровки и переплета .

***А. А.:* – А стипендия повысится?**

Директор и* Аминова Ольга Вячеславовна – *заведующий учебно-воспитательным отделом: – Стипендия повышаться не будет. Существует на сегодняшний день 2 вида стипендии: академическая – 920 руб. и социальная – 1380 руб., которая выплачивается до 15 числа каждого месяца. Проживающим в общежитии и детям-сиротам будут выдаваться сухие пайки вместо денег.

***А. А.:* – В общежитие нужна микроволновка, инвентарь для игры в бадминтон.**

***Директор:* –** Пишите заявки.

Но на этом работа не заканчивается. Все, у кого есть вопросы и пожелания, пишите!

На первом этаже размещен ящик для «**ЖАЛОБ И ПРЕДЛОЖЕНИЙ**»!

Орлова А.

Продолжение. Неделя английского языка

Провели конкурс презентаций: о нашем колледже, г. Полярные Зори и о самой истории английского языка. Победителями в этой номинации стали студенты преподавателя Стрелиной М.М.:

1 место – Муженко Федор СП21;

2 место – Колесов Виталий СП21;

3 место – Алексеев Виталий СП12.

В конкурсе «Лучший переводчик технического текста» победителями стали: Березин Роман СП-12, преподаватель Стрелина Маргарита Михайловна и Никольский Алексей СП12, преподаватель Яковлева Антонина Васильевна.

Окончание на стр.6.

День космонавтики

Памятная дата, отмечаемая 12 апреля, установленная в ознаменование первого полёта человека в космос.

12 апреля 1961 года советский космонавт Ю. А. Гагарин на космическом корабле «Восток-1» стартовал с космодрома «Байконур» и впервые в мире совершил орбитальный облёт планеты Земля. Полёт в околоземном космическом пространстве продлился 108 минут.

В Советском Союзе праздник установлен Указом Президиума Верховного Совета СССР от 9 апреля 1962 года. Отмечается под названием День космонавтики. Этот праздник установлен по предложению второго Лётчика-космонавта СССР Германа Титова, который обратился в ЦК КПСС с соответствующим предложением 26 марта 1962 года.

В этот же день отмечается Всемирный день авиации и космонавтики согласно протоколу (п. 17) 61-й Генеральной конференции Международной авиационной федерации, состоявшейся в ноябре 1968 года и решению Совета Международной авиационной федерации, принятому 30 апреля 1969 года по представлению Федерации авиационного спорта СССР.

В Российской Федерации День космонавтики отмечается в соответствии со статьёй 1.1 Федерального закона от 13 марта 1995 года № 32-ФЗ «О днях воинской славы и памятных датах России».

спецкор. Кайрис Екатерина

Экология:

Днём Земли считается 22 апреля – день весеннего равноденствия, и проводится он по инициативе ООН. В этот день центр Солнца выше земного экватора, и каждый год в Нью-Йорке, в штаб-квартире ООН, точно в первый момент равноденствия, начинает звонить колокол мира: он звонит в течение минуты, и его звон призывает людей подумать о том, что они сделали и что могут сделать для сохранения своей планеты, улучшения своей жизни и жизни всего живого.

Традиционно в конце апреля в начале мая в России проводят субботники. 25 апреля такой субботник состоялся и у нас в ПЭК! Все на уборку, все за чистотой!!!

День памяти погибших в радиационных авариях и катастрофах. Чернобыльская АЭС

26 апреля 1986 года на Чернобыльской АЭС произошла крупнейшая в мире ядерная катастрофа. Начиная с 2003 года, в этот день, решением Генассамблеи ООН с подачи России, Украины и Белоруссии, ежегодно отмечается День памяти погибших в радиационных авариях и катастрофах.

В этот день мы вспоминаем о людях и о том, что каждый должен быть ответственен за свою работу во избежание таких мировых катастроф!

Интернет-обзор от Джордана

Международный день солидарности молодёжи

«Международный день солидарности молодёжи» – интернациональная молодёжная дата, которая отмечается по всей планете ежегодно, 24 апреля. «День солидарности молодёжи» не является нерабочим днём, если, в зависимости от года, не попадает на выходной.

Инициатива проведения «Международного дня солидарности молодёжи» принадлежит Всемирной федерации демократической молодёжи – международной молодёжной организации левого толка. По замыслу организаторов, этот день должен служить для того, чтобы обратить внимание мировой общественности и политиков всех стран планеты на проблемы социальной защиты молодёжи, необходимости создания и проведения молодёжной политики, помощи в получении образования, а также решения проблем культурного воспитания и досуга молодёжи.

На ф.: студенты группы «АСУ».

Дата для проведения этого международного дня была приурочена к заключительному заседанию Бандунгской конференции стран Азии и Африки в 1955 году. Впервые

На ф.: студенты группы «Слесарь КИПиА».

«Международный день солидарности молодёжи» отмечали в 1957 году, и тогда он назывался «Международный день солидарности молодёжи в борьбе против колониализма, за мирное сосуществование», однако со временем от первоначального названия остались только первые четыре слова.

В «Международный день солидарности молодёжи» проводились молодёжные съезды, организовывались концерты, проводились праздничные мероприятия. После распада СССР, когда этот международный день потерял своего основного спонсора, празднование «МДСМ», по сравнению с прежними временами, практически сошло на нет. В настоящее время эта дата отмечается эпизодически, как правило, при поддержке коммунистических партий.

Легко ли быть молодым, всегда зависело не только от государства, но и от степени сплоченности молодежи в решении своих проблем.

«Вместе мы – сила» – это программа молодежи. Главное здесь – призыв молодых людей к гражданской активности и солидарности в решении существующих проблем. Знания о правах молодежи и пропаганда здорового образа жизни, информированность молодежи о трудоустройстве и обучении.

спецкор. Фишева Маргарита

Линейка

Чествование нашей команды по мини-футболу, занявшей II место состоялось на линейке 15 апреля, совмещенной с объявлением координатора «Бессмертный полк» в г. Полярные Зори Екатериной Алексеевной Игнашевой о том, что жители города примут участие в международной акции. Каждый желающий может предложить фото своего родственника, принимавшего участие в Великой Отечественной Войне, для изготовления большого плаката. 9 мая в городе пройдет торжественное шествие колонны Памяти, с изображениями наших героев, рассказами о их подвигах, перечислением наград. Для удобства работает федеральный сайт, куда можно добавлять фото и информацию о ветеранах: http://moypolk.ru/g-polyarnye-zori-p-afrikanda-p-zasheek/soldiers&post=-40225102_876.

Сипилина М.А.

День Здоровья

Проведение Всемирного дня здоровья стало одним из новых начинаний Всемирной организации здравоохранения (ВОЗ). Впервые он был проведен 22 июля 1948 года в ознаменование ратификации Устава ВОЗ, но в 1949 году его перенесли на 7 апреля - день, когда был официально принят Устав ВОЗ.

Ежегодное проведение дня здоровья стало традицией с 1950 года. Он проводится для того, чтобы люди могли понять, как много значит здоровье в их жизни и решить, что им нужно сделать, чтобы здоровье людей во всем мире стало лучше. Каждый год Всемирный день здоровья посвящается глобальным проблемам, стоящим перед здравоохранением планеты.

В колледже так же не забывают про этот день. Каждый подросток должен чётко знать, что например курение – это не что иное, как вредная привычка или никотиновая зависимость, а спорт и здоровый образ жизни - это неразрывно связанные друг с другом понятия. Это подтверждает знаменитая поговорка: “В здоровом теле – здоровый дух!”

спецкор. Муженко Федор

СМЕХОТЕРАПИЯ

1 апреля – день смеха, юмора, шуток и веселья. Никто точно не знает, когда именно и где его начали праздновать. У каждой страны есть своя легенда, почему именно 1 апреля по традиции принято устраивать розыгрыши.

В России, первый массовый розыгрыш на 1 апреля, сведения о котором дошли до наших дней, произошёл в 1703 году в Москве. Его решил устроить Петр I, который перенял эту традицию из Европы.

Вот и мы, не изменяя традиции, устроили День самоуправления 1 апреля! Студенты и преподаватели поменялись местами.

Запоминающимся событием в этот день стал розыгрыш преподавателем Татьяной Михайловной Кореневой, всех попавшихся на шутки!

Благодаря такой выпавшей возможности учащиеся оценили насколько ценный труд Педагога!

Орлова А.

На ф.: студенты Павленко А.,Тарабара Р., Фишева М., Кайрис Е.,Медникова Ю., Муженко Ф.

АНОНС:

Готовимся к **9 мая** (акции, концерты, строевая подготовка...).

- Акция «Бессмертный полк объявил сбор» – (фото родственника, принимавшего участие в ВОВ – ФИО, краткая биография).
- Акция «Поздравь ветерана» – (цветы и открытки для ветеранов).

Желаем им Удачи!!!

Неделя английского языка.
Окончание. Продолжение стр.4.

В конкурсе презентаций победителями стали студенты преподавателя А.В. Яковлевой:

«1 апреля в Англии» – Кунаев Александр СП12;

«Нью-Йорк» – Романов Павел и Епончинцев Максим НП11;

«Лондон» – Тимергалеев Иван СП12.

В номинации «Лучшее видео о нашем колледже» победителями стали: Ешану Георгий СП12, преподаватель Стрелина М.М. и Парамонов Никита СП12, преподаватель Яковлева А.В.

Выпустили стенгазеты студенты А.В. Яковлевой.

Николаенко Максим НП22,

Крючкова Светлана и Половникова Елизавета СП13

Кулаков Влад СП12 занял 2 место во Всероссийской олимпиаде по английскому языку по теме: «Страноведение. США», преподаватель Стрелина М.М.

Так же были проведены страноведческие викторины.

Всех поздравляем!!!

ПОЗДРАВЛЯЕМ!!!

Пусть же будет
Легка и прекрасна,
Преисполнена
Счастья, любви
Твоя жизнь,
Словно дивная
Сказка,
Во все долгие годы
Твои!

Именинники апреля:

03.04. Павлухин Владислав СП21

04.04. Ваулин Илья СП11

04.04. Егуренков Руслан НП12

05.04. Разведская Любовь Николаевна

05.04. Петров Николай НП-21

06.04. Солдатова Ирина НП-21

09.04. Кирсанова Валентина Михайловна

09.04. Сорокина Анастасия ТУ12

10.04. Тронин Дмитрий Геннадьевич

10.04. Пьянков Иван НП13

12.04. Пахомова Наталья ПП24

13.04. Елистратова Ольга СП13

14.04. Евсеев Михаил СП12

15.04. Андрианова Анастасия СП11

15.04.Тарасова Анастасия СП22

15.04. Жирякова Ольга НП3

16.04. Лукина Светлана Андреевна

16.04. Герль Надежда Ивановна

17.04. Кесьян Валерия СП12

18.04. Митяев Виктор Дмитриевич

19.04. Мальцева Алина НП11

20.04. Лаврухин Владимир СП21

21.04. Морозова Галина НП21

22.04. Ховренко Евгений НП22

22.04. Кутняк Михаил НП42

23.04. Лопаронок Эльза СП13

24.04. Старосек Александр Викторович

24.04. Шехеров Алексей НП12

24.04. Пухов Анатолий СП21

25.04. Лазарева Анастасия НП42

26.04. Лишута Екатерина ПП24

28.04. Попова Лиана СП12

29.04. Ешану Георгий СП12

Адрес редакции:
184230, Россия, Мурманская обл., г. Полярные Зори, ул. Курчатова, д.24
тел. +7(81532)7-57-12, 7-11-67, сайт mypek.ru
Редактор: Орлова А.

В электронном виде на http://mypek.ru/index/gazeta/0-30
Члены редколлегии: Муженко Ф., Медникова Ю., Фишева М., Кайрис Е., Джордан
Вёрстка: ШельскийЕ.В.
Кураторы С.А. Корнейченко, М.А. Сипилина